

**MINISTERUL AGRICULTURII, DEZVOLTĂRII REGIONALE ȘI MEDIULUI AL
REPUBLICII MOLDOVA**

COLEGIUL DE MEDICINĂ VETERINARĂ ȘI ECONOMIE AGRARĂ DIN BRĂTUȘENI

Examinat la ședința

„Aprob”

Consiliului Profesorat

Directorul Colegiului de Medicină Veterinară

Proces – verbal nr. _____

și Economie Agrară din Brătușeni

din _____

_____ Dolișcinski S.

RAPORTUL

DE ACTIVITATE AL COLEGIULUI

PENTRU ANUL DE STUDII

2017 - 2018

Brătușeni, 2018

I. DATE GENERALE CU REFERIRE LA COLEGIUL DE MEDICINĂ VETERINARĂ ȘI ECONOMIE AGRARĂ DIN BRĂTUȘENI

1. Profilul Colegiului de Medicină Veterinară și Economie Agrară din Brătușeni

Colegiul de Medicină Veterinară și Economie Agrară din Brătușeni fondat în 1973 este o instituție de învățământ profesional tehnic postsecundar, din subordinea Ministerului Agriculturii, Dezvoltării Regionale și Mediului al Republicii Moldova. Pe parcursul a 43 ani de activitate instituția a pregătit specialiști pentru domeniul zootehniei, medicinei veterinare, merceologiei și achizițiilor publice.

Așezarea geografică a Colegiului de Medicină Veterinară și Economie Agrară din Brătușeni este una deosebită, fiind poziționat în una din cele mai pitorești localități ale zonei de Nord a Republicii Moldova. Colegiul din Brătușeni se află pe autostrada Chișinău – Cernăuți, e situat în regiunile de șes și mici coline. La Nord – se învecinează cu orașelul Cupcini; la Est – cu satul Chetroșica Veche și la Vest cu satul Brătușeni.

Date din cronologia Colegiului de Medicină Veterinară și Economie Agrară din Brătușeni:

- **1973** fondat (Hotărârea Consiliului de Miniștri nr.472 din 3 octombrie 1973 „Cu privire la organizarea în baza Sovhozului „Drujba”, raionul Edineț, al Sovhozului-tehnicum pentru pregătirea specialiștilor cu studii medii speciale pentru sectorul zootehnic).
- **1992** Colegiul de Zootehnie și Medicină Veterinară din Brătușeni a fost reorganizat prin Hotărârea Guvernului Republicii Moldova nr. 415 din 22 iunie 1992 „Cu privire la reorganizarea instituțiilor de învățământ mediu cu profil agrar” și ordinul Ministerului Agriculturii și Industriei Alimentare al Republicii Moldova nr. 124 din 26.06.1992, drept act de reorganizare al Sovhozului-tehnicum de zootehnie.
- **2003** Colegiul a fost reorganizat în instituție de învățământ superior de scurtă durată în temeiul Hotărârii Guvernului Republicii Moldova nr. 1551 din 23 decembrie 2003.
- **2004** în temeiul ordinului Ministerului Agriculturii și Industriei Alimentare nr. 52 din 16 martie 2004 Colegiul, ca instituție de învățământ superior de scurtă durată, s-a reorganizat în instituție de învățământ mediu de specialitate.
- **2016** în conformitate cu Hotărârea Guvernului Republicii Moldova nr.1152 din 17 octombrie 2016 „cu privire la modificarea anexei nr. 3 la Hotărârea Guvernului nr. 793 din 2 decembrie 2009” se modifică denumirea Instituției Publice „Colegiul de Zootehnie și Medicină Veterinară din Brătușeni” în Instituția Publică „Colegiul de Medicină Veterinară și Economie Agrară din Brătușeni”. (Anexa 1.1)

În prezent Colegiului de Medicină Veterinară și Economie Agrară din Brătușeni asigură studii la **4 specialități:**

<i>Profil</i>	<i>Codul specialității</i>	<i>Denumirea</i>	<i>Din</i>
Medicină veterinară	84110	Felcer veterinar	1992
Merceologie	41630	Tehnician merceolog	2007
Achiziții publice	41610	Specialist achiziții publice	2012
Planificarea și adm. afacerilor	41310	Tehnician planificare	2016

2. Structura Colegiului de Medicină Veterinară și Economie Agrară din Brătușeni

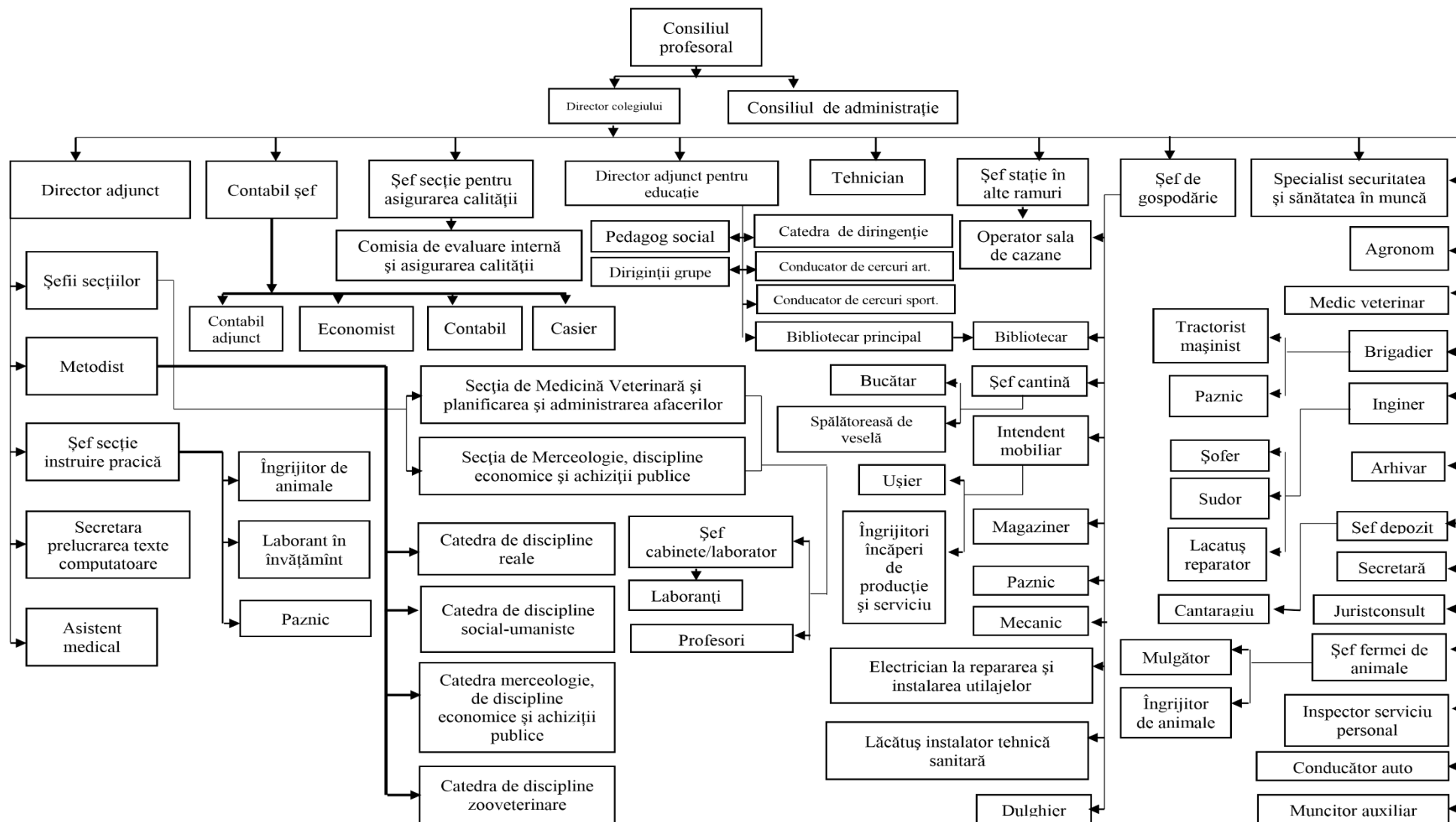

Actualmente structura organizatorică a Colegiului include 2 subdiviziuni: *cea didactică* și *cea de producere*. *Subdiviziunea didactică* a avut un contingent de 469 de elevi și este repartizată în 2 secții: “Merceologie, discipline economice și achiziții publice” și “Medicină Veterinară și Planificarea și administrarea afacerilor”. *Subdiviziunea de producție* include Stațiunea didactico - experimentală, care își desfășoară activitatea în condiții de autofinanțare și asigură, în mare parte, instruirea practică a elevilor în condiții de producere, efectuarea lucrului experimental și de cercetare.

Organul suprem de dirijare al Colegiului este Consiliul profesoral. Echipa managerială elaborează instrumente de monitorizare și evaluare a elevilor, acte normative interne. Consiliul profesoral și cel de Administrație încearcă să dea normelor și valorilor noi reprezentări și înțelesuri acceptabile de majoritate, să creeze o mai mare apropiere, o mai bună cunoaștere și posibilitate de comunicare atât între cadrele didactice, cât și între elevi, părinți. Suntem conștienți că motivarea interioară a fiecăruia are un rol decisiv.

3. Caracteristica programelor de formare profesională al Colegiului de Medicină Veterinară și Economie Agrară din Brătușeni, inclusiv de scurtă durată

Medicina veterinară vizează formarea la viitorii felceri veterinari a competențelor de efectuare a activităților zooigienice, curativ-profilactice și sanitar-veterinare, participare la diagnosticul și tratarea bolilor la animale, participare la efectuarea expertizei sanitar-veterinare a produselor și materiei prime de origine animală, în conformitate cu legislația în vigoare.

Merceologia vizează pregătirea cadrelor pentru activitatea de codificare, expertiză și comercializare a produselor. Specialistul în merceologie trebuie să posede o pregătire teoretică și practică pentru a activa ca organizator și executor al activităților menționate, întocmirea și păstrarea documentației corespunzătoare fiecărei activități.

Achiziții publice vizează pregătirea cadrelor pentru activitatea în cadrul întreprinderilor (centrelor) de certificare, achiziționare, păstrare, prelucrare și comercializare a produselor agroalimentare de origine vegetală și animală ca organizator și executor al proceselor de achiziții publice și comercializare a produselor agricole și agroalimentare.

Planificarea și administrarea afacerilor a început activitatea în anul de studii 2016-2017. Misiunea domeniului este de a pregăti specialiști pentru activități ce țin de inițierea unei afaceri proprii și gestionarea acesteia în cadrul Sectorului întreprinderilor mici și mijlocii, precum și conducerea unor subdiviziuni din cadrul organizațiilor.

N d/o	Nivelul programului de formare profesională	Domeniul de formare profesională	Codul specialității	Specialitatea	Nr. de credite de studii	Durata programului
1	2	3	4	5	6	7
1	IV	Tehnician merceolog	41630	Merceologie	120	4 ani
2	IV	Felcer veterinar	84110	Medicină veterinară	120	4 ani

3	IV	Specialist achiziții publice	41610	Achiziții publice	120	4 ani
4	IV	Tehnician planificare	41310	Planificarea și administrarea afacerilor	120	4 ani

4. Cadrul juridic al Colegiului de Medicină Veterinară și Economie Agrară din Brătușeni

- ✓ Codul educației al Republicii Moldova, nr. 152 din 17.07.2014;
- ✓ Codul muncii al Republicii Moldova, nr. 154 din 28.03.2003;
- ✓ Strategia de dezvoltare a învățământului vocațional / tehnic pentru anii 2013-2020, aprobată prin Hotărârea Guvernului nr. 97 din 01.02.2013;
- ✓ Nomenclatorul domeniilor de formare profesională al specialităților și calificărilor pentru pregătirea cadrelor în instituțiile de învățământ profesional tehnic postsecundar și postsecundar nonterțiar, aprobat prin Hotărârea Guvernului nr. 853 din 14.12.2015;
- ✓ Nomenclatorul domeniilor de formare profesională și al meseriilor / profesiilor, aprobat prin Hotărârea Guvernului nr. 425 din 03.07.2015;
- ✓ Regulament-cadru de organizare și funcționare a instituțiilor de învățământ profesional tehnic postsecundar nonterțiar, aprobat prin OME nr. 550 din 10.06.2015;
- ✓ Cadrul de referință al curriculumului pentru învățământul profesional tehnic, aprobat prin OME nr. 1128 din 26.11.2015, aprobat prin OME nr. 840 din 21.08.2015;
- ✓ Planul-cadru pentru învățământul profesional tehnic postsecundar și postsecundar nonterțiar în baza Sistemului de Credite de Studii Transferabile, aprobat prin OME nr. 1205 din 16.12.2015;
- ✓ Regulamentul de organizare a studiilor în învățământul profesional tehnic postsecundar și postsecundar nonterțiar în baza Sistemului de Credite de Studii Transferabile, aprobat prin OME nr. 234 din 25.03.2016;
- ✓ Regulamentul privind organizarea și desfășurarea stagiilor de practică în învățământul profesional tehnic postsecundar și postsecundar nonterțiar, aprobat prin OME nr. 1086 din 29.12.2016;
- ✓ Regulamentul privind stagiile de practică în producție în învățământul profesional tehnic secundar, aprobat prin OME nr. 233 din 25.03.2016;
- ✓ Codul de Etică al cadrului didactic din Colegiul de Medicină Veterinară și Economie Agrară din Brătușeni;
- ✓ Regulamentul intern al Colegiului de Medicină Veterinară și Economie Agrară din Brătușeni;
- ✓ Regulamentul de organizare și desfășurare a admiterii în Colegiul de Medicină Veterinară și Economie Agrară din Brătușeni;
- ✓ Regulamentul de activitate a secției al Colegiului de Medicină Veterinară și Economie Agrară din Brătușeni;
- ✓ Regulamentul privind activitatea metodică în cadrul Colegiului de Medicină Veterinară și Economie Agrară din Brătușeni;
- ✓ Regulamentul cu privire la modul și condițiile de acordare a burselor pentru elevii din Colegiul de Medicină Veterinară și Economie Agrară din Brătușeni;

- ✓ Regulamentul de activitate a cabinetului metodic;
- ✓ Regulamentul de activitate a catedrelor metodice;
- ✓ Regulamentul de activitate a Consiliului profesoral;
- ✓ Regulamentul privind funcționarea căminului pentru elevi al Colegiului de Medicină Veterinară și Economie Agrară din Brătușeni;
- ✓ Regulamentul de activitate al Comisiei de Evaluare Internă și Asigurare a Calității din Colegiul de Medicină Veterinară și Economie Agrară din Brătușeni;
- ✓ Regulamentul de activitate a Consiliului metodic-științific;
- ✓ Regulamentul de activitate a Consiliului de Administrație;
- ✓ Regulamentul de organizare și funcționare a Colegiului de Medicină Veterinară și Economie Agrară din Brătușeni;
- ✓ Regulamentul cu privire la organizarea și desfășurarea studiului individual al elevului ghidat de profesor în cadrul disciplinelor de specialitate;
- ✓ Regulamentul ținutei vestimentare al Colegiului de Medicină Veterinară și Economie Agrară din Brătușeni;
- ✓ Regulamentul de organizare a studiilor în Colegiul de Medicină Veterinară și Economie Agrară din Brătușeni în baza Sistemului de Credite de Studii Transferabile.

II. DATE STATISTICE CU REFERIRE LA ELEVII COLEGIULUI DE MEDICINĂ VETERINARĂ ȘI ECONOMIE AGRARĂ DIN BRĂTUȘENI

1. Informația cu referire la numărul grupelor de elevi în anul de studii 2017-2018

Numărul total de grupe de elevi la programe de nivel IV în anul de studii 2017-2018 a constituit 21, din ele 13 grupe cu instruire în limba română și 8 grupe cu instruire în limba rusă cu frecvență la zi. De asemenea, o grupă cu frecvență redusă cu instruire în limba română și o grupă cu instruire în limba rusă. (Anexa 2.1.)

2. Informație cu privire la contingentul de elevi al Colegiului de Medicină Veterinară și Economie Agrară din Brătușeni în anul de studii 2017-2018

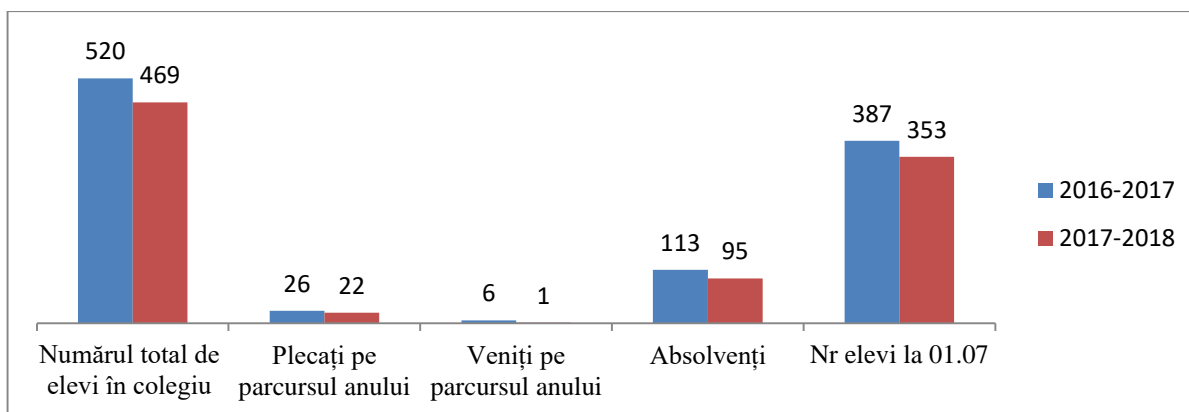

Total elevi la programe de nivel IV la 01.10.2017 a constituit 469 de elevi, dintre care la anul I – 118 elevi, anul II – 139 elevi, anul III – 114 elevi și la anul IV – 98 elevi. Din acest număr la buget sunt 388 de elevi, la contract – 81, inclusiv 250 băieți și 219 fete.

În colegiu studiază diferite naționalități și anume: moldoveni – 328 de elevi, ucraineni – 123 de elevi, ruși – 11, alte naționalități (găgăuji, bulgari) – 7.

Comparând contingentul de elevi din anul de studii 2016-2017 cu anul de studii 2017-2018 menționăm că la 01.10.2016 numărul de elevi constituia 520 de elevi, iar la 01.10.2017 – 469. Numărul elevilor s-a micșorat cu 51 de elevi din motivul lipsei grupei la studii fără frecvență. (Anexa 2.2.)

3. Informația cu privire la dinamica contingentului de elevi al Colegiului de Medicină Veterinară și Economie Agrară din Brătușeni

Dinamica contingentului pe parcursul anului de studii 2017-2018 în colegiu este: numărul total de elevi plecați în perioada 01.10.2017 – 30.06.2018 este de 22 elevi, iar numărul total de elevi veniți în această perioadă este de un singur elev.

Dacă facem o comparație cu anul de studii 2016-2017, atunci numărul total de elevi plecați în perioada 01.10.2016 – 30.10.2017 a constituit 26 de elevi, s-au reîntors la studii pe parcursul anului 2016-2017 – 6 elevi.

Numărul de elevi la 01.07.2018 a constituit – 353 de elevi, iar la 01.07.2017 – 387 de elevi. (Anexa 2.3.).

4. Informație cu privire la numărul de elevi înmatriculați în anul curent

În anul 2018 planul de înmatriculare în colegiu a constituit 143 de locuri dintre care 92 locuri la buget și 51 locuri la contract. Înmatriculați în anul curent au fost 134 de elevi: 92 de elevi la buget și 42 elevi la contract, din ei băieți – 82 și fete – 52.

Din raioanele de est sau zona de securitate a depus documentele un elev, fără ocrotire părintească un elev și cu dezabilitate de grad accentuat tot un singur elev. (Anexa 2.4.)

5. Informație cu privire la numărul de elevi absolvenți

În anul de studii 2017-2018 numărul de absolvenți a constituit 95 de elevi din ei 83 la buget și 12 la contract, inclusiv băieți – 51 și fete – 44. Procentul absolvenților din numărul de elevi admiși inițial constituie – 78,51%. (Anexa 2.5).

(Anexa 2.6)

Informația cu referire la numărul de elevi absolvenți în cadrul programelor de formare profesională în anul de studii 2017-2018

<i>N d/o</i>	<i>Nivelul programului de formare profesională</i>	<i>Domeniul de formare profesională</i>	<i>Codul specialității</i>	<i>Specialitatea</i>	<i>Durata programului</i>	<i>Nr. de elevi absolvenți ai anului de studii</i>	<i>% absolvenților din nr. celor admiși inițial</i>
1	2	3	4	5	7	8	9
1	IV	Tehnician merceolog	41630	Merceologie	4 ani	40	81,63
2	IV	Felcer veterinar	84110	Medicină veterinară	4 ani	40	80

3	IV	Specialist achiziții publice	41610	Achiziții publice	4 ani	15	68,18
4	IV	Tehnician planificare	41310	Planificarea și administrarea afacerilor	4 ani	-	-

La specialitatea 84110 „Medicină veterinară” planul de înmatriculare constituia 50 de elevi, au absolvit 40 de elevi (80%).

La specialitatea 41630 „Merceologie” (frecvență la zi) planul de înmatriculare în anul 2013-2014 a constituit 49 de locuri, au absolvit în 2017-2018 – 40 de elevi (81,63%).

La specialitatea 41610 „Achiziții publice” au fost planul de înmatriculare 22 de elevi, au absolvit 15 elevi (68,18%).

La specialitatea 41310 „Planificarea și administrarea afacerilor” grupe absolvente nu sunt.

Motivul plecării din instituția de învățământ este diversă, dar mai frecvent abandonul școlar, concediul academic, plecarea peste hotare, lipsa surselor financiare pentru achitarea contractului. (Anexa 2.6.)

6. Informație cu privire la frecvența elevilor în anul de studii 2017-2018

Numărul total de ore absente în anul de învățământ 2017-2018 constituie 16428 ore, din ele 12949 motivate și 3478 nemotivate, iar pentru anul 2016-2017 numărul total de ore absente de elevii colegiului este de 11786 ore.

Dacă efectuăm o comparație între orele absente în acești ani, se observă că în anul de studii 2017-2018 numărul de ore absente a crescut cu 4642 ore.

Numărul de absențe la un elev în anul de studii 2017-2018 constituia total 36,02 ore din ele motivate 28,42, nemotivat – 7,60 și la 3 elevi mai mult de 40 de ore, iar în anul de studii 2016-2017 – 22,66 ore.

Analizând numărul de absențe la un elev în anul de studii 2017-2018 s-a majorat cu 13,36 ore (Anexa 2.7)

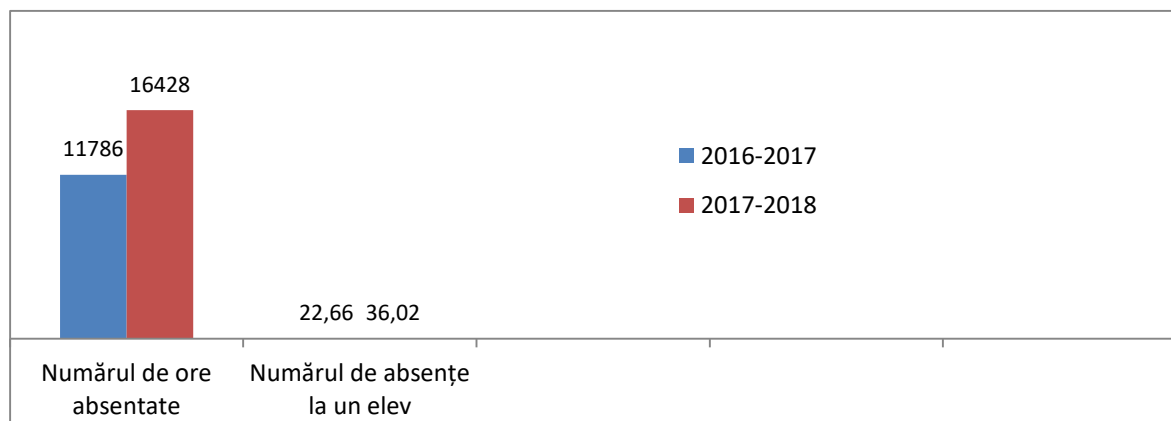

Elevi care au absentat motivat peste 60 de zile nu sunt.

Cauzele majore ale absențelor sunt:

- lipsa interesului manifestat pentru anumite discipline;
- abandonul școlar;
- nereușita academică;
- starea sănătății;
- mulți elevi rămași în îngrijirea bunelor;
- teama de a primi o notă mică;
- manipulări pentru a nu primi note proaste și a recupera absența pentru a lua o notă mai bună;
- întârzieri la ore.

7. Evidența elevilor rămași fără ocrătire părintească

În Colegiu numărul elevilor orfani și a celor aflați sub tutelă în anul de studii 2016-2017 au constituit 8 persoane, în anul 2017-2018 – 6 persoane, dintre care anul I - 1 elev, 3 elevi la anul III și 2 elevi la anul IV. (Anexa 2.8)

- 1) Ciurac Nadejda – orfan, anul I;
- 2) Balațchii Iaroslav – orfan, anul III;
- 3) Graur Corina – orfan, anul III;
- 4) Buzila Ion – orfan, anul IV;
- 5) Morari Aura – orfan, anul IV;
- 6) Crîlov Iuliana – tutelă, anul IV.

8. Informație privind elevii cu dezabilități

În colegiu elevi cu dezabilități în anul de studii 2017-2018 au fost în număr de 6 și anume:

- 1) Olaeru V., - grad de invaliditate accentuată, anul I;
- 2) Pavliv P., - grad de invaliditate sever, anul I;
- 3) Repetcaia S. – grad de invaliditate sever, anul II;
- 4) Bratucean N. – grad de invaliditate accentuat, anul II;
- 5) Goraș M., - grad de invaliditate sever, anul III;
- 6) Rotari M. – grad de invaliditate accentuat, anul IV.

(Anexa 2.9)

9. Contingentul de elevi din raioanele de est

În Colegiu își face studiile elevul grupei V-1711 din anul I Ursu Dumitru. (Anexa 2.10)

10. Rata de ocupare în câmpul muncii a absolvenților din Colegiul de Medicină Veterinară și Economie Agrară din Brătușeni

În anul de studii 2017-2018 au absolvit 95 elevi. S-au angajat în câmpul muncii în alt domeniu 23 elevi, iar pe specialitate 13 elevi. Continuă studiile 49 elevi, plecați peste hotare 13 elevi, serviciu militar 1 elev, neangajați 4 elevi. (Anexa 2.11)

11. Informație cu privire la numărul de bursieri

În anul de studii 2017-2018 semestrul I numărul total de burse a constituit 272, inclusiv 252 burse la elevii cu studii la buget și 20 burse la elevii cu studii la contract. Numărul de burse sociale – 27 și 2 burse de merit Gaudeamus.

În semestrul II al anului de studii 2017-2018 numărul total de burse a constituit 268, inclusiv 244 burse la elevii cu studii la buget și 24 burse la elevii cu studii la contract. Numărul de burse sociale – 27 și o bursă Gaudeamus. (Anexa 2.12)

III. MANAGEMENTUL COLEGIULUI DE MEDICINĂ VETERINARĂ ȘI ECONOMIE AGRARĂ DIN BRĂTUȘENI

1. Misiunea și strategia de dezvoltare al Colegiului de Medicină Veterinară și Economie Agrară din Brătușeni

Colegiul de Medicină Veterinară și Economie Agrară din Brătușeni este o instituție de învățământ de stat care formează specialiști competenți pentru activitățile cu caracter aplicativ în domeniile medicinei veterinare și industriei alimentare, inclusiv în achizițiile publice și merceologie, cât și în alte ramuri ale economiei naționale al Republicii Moldova, oferă posibilități de creștere profesională pentru producătorii agricoli.

Misiunea Colegiului constă în dezvoltarea abilităților practice, utilizarea tehnologiilor moderne în domeniile specifice, promovând politici educaționale de stat bazate pe valorile științei pedagogice naționale și mondiale.

Ne propunem să le asigurăm tinerilor o educație de calitate, o dezvoltare intelectuală, socială și profesională adecvată, în vederea adaptării sociale și economice a adolescenților de azi, viitori cetățeni activi, conștienți de propria valoare și competitivi pe piața forței de muncă locală și europeană. În acest scop în anul de studii 2016-2017 a fost elaborat și aprobat Planul de Dezvoltare Strategică a Colegiului pe anii 2017-2022.

2. Asigurarea calității formării profesionale a elevilor în cadrul programelor de formare profesională

Calitatea în educație reprezintă expresia finală a așteptărilor beneficiarilor. Calitatea educației este ansamblul de caracteristici ale unui program de studiu și ale furnizorului acestuia, prin care sunt îndeplinite așteptările beneficiarilor, precum și standardele de calitate.

Colegiul de Medicină Veterinară și Economie Agrară din Brătușeni este responsabil de asigurarea internă a calității, dar calitatea se asigură prin dialog și pe bază de parteneriat cu toți „actorii” implicați.

Asigurarea calității în educație se realizează prin:

- planificarea și realizarea efectivă a rezultatelor așteptate ale învățării;
- monitorizarea rezultatelor, prin evaluarea internă și externă a acestora.

Calitatea se produce, se generează permanent, se măsoară și se îmbunătățește continuu. Scopul principal îl constituie îmbunătățirea continuă a rezultatelor în educație și stabilirea unei coeziuni funcționale atât între beneficiarii educației (elevii, agenții economici, părinții, comunitatea în ansamblu) și furnizorii educației (cadrele didactice CMVEA din Brătușeni), cât și alți parteneri sociali.

În scopul formării calitative ale elevilor Colegiului, Administrația Colegiului este interesată de a asigura formarea continuă a tuturor cadrelor didactice, atât la nivel local, cât și la nivel republican. Corpul didactic a participat la seminare, workshop-uri, activități profesionale de nivel local și republican.

Tinerii profesori studiază didactica modernă bazată pe metodele interactive de predare-învățare-evaluare, proiectarea didactică după structura ERRE, învățământul bazat pe competențe, deontologia profesională, precum și, au efectuat darea de seamă asupra experienței acumulate, pe parcursul anului de studii, în urma asistărilor la lecțiile desfășurate de către profesorii experimentați, frecventarea seminarului „Profesorului începător”.

Profesorii instituției noastre sunt încadrați în seminare republicane la care se prezintă cu proiecte, rapoarte, comunicări ce facilitează schimbul de experiență: seminarul profesorilor de discipline economice, al profesorilor de discipline veterinare, agricole etc.

În cadrul Colegiului sunt realizate seminare instructive, mese rotunde, concursuri, conferințe, care facilitează formarea continuă a angajaților. Tematica acestora este inclusă în planul managerial, în planurile de activitate ale catedrelor. Experiența pedagogică avansată este promovată, în special, în cadrul decadelor catedrelor, care oferă oportunități de prezentare și preluare a experienței. Bucură faptul că profesorii începători sunt ghidați de profesorii cu experiență.

În Colegiu anual au loc *Lecturile pedagogice*. În luna ianuarie 2017 s-au discutat următoarele acte normative și subiecte:

- Ghidul Managementului calității în învățământul profesional tehnic;
- Proiectul „*Hotărârea Guvernului cu privire la finanțarea în baza de cost per elev a instituțiilor de învățământ profesional tehnic*”;
- Elaborarea curricula la disciplinele fundamentale, de specialitate și a stagiilor de practică.

Toți profesorii disciplinelor de specialitate și elevii anului III și IV sunt implicați în lucrul experimental și de cercetare. O tradiție în acest sens este participarea elevilor anului IV la concursul „**Cel mai bun în profesie**” care presupune testarea abilităților practice și a cunoștințelor acumulate pe parcursul anilor la specialitatea aleasă: „Cel mai bun felcer veterinar”, „Cel mai bun tehnician merceolog”, „Cel mai bun specialist în achiziții publice”.

Tematica experiențelor ține de disciplinele veterinare, se coordonează cu Universitatea Agrară din Moldova și vizează cercetările raselor de animale noi pentru condițiile de producție din Zona de Nord a Republicii Moldova. Pentru aceasta în cadrul Stațiunii didactice-experimentale a Colegiului, experiențele sunt desfășurate în grajduri pentru diferite tipuri de animale. În baza rezultatelor obținute în lucrul experimental, în Colegiu se desfășoară conferințe practico-științifice, se întocmesc recomandări pentru producătorii agricoli, elevii elaborează și susțin lucrările de cercetări științifice cu delegarea celor mai reușite la conferințele științifice la nivel de republică.

La nivel de instituție, elevii se implică activ în toate activitățile școlare și extracurriculare. Tradițional, elevii Colegiului participă la concursurile interne și republicane, cum ar fi:

- Concursul republican „Cel mai bun business-plan” între colegiile agricole – Mindrigan Valeriu, locul III în 2017;
- Conferința științifică la medicină veterinară - Petrova Veta, locul I în 2017;
- Concurs republican „Floarea omeniei” - Goraș Angela, locul I; Donțu Iraida, locul III; Blaja Adriana, Pasincin Elvira, Petrova Veta, Docu Axenia, Damanciuc Patricia, Nagherneac Daniela, Crîlov Iuliana, Zalevski Nica-Alexandra, locul II.

În anul de studii 2017-2018 au fost admiși 95 elevi la proba de absolvire. Au susținut proba de calificare cu nota 10 – 33 elevi, 9 – 23 elevi, 8 – 27 elevi, 7 – 9 elevi, 6 – 3 elevi. Elevii cu note negative nu sunt. Nota medie constituie 8,82. Numărul total de elevi absolvenți, care au susținut probele de absolvire 95, dintre care 83 buget și 12 contract. (Anexa 3.1)

3. Participarea Colegiului de Medicină Veterinară și Economie Agrară din Brătușeni la concursuri / olimpiade

Colectivul pedagogic acordă o atenție sporită lucrului cu elevii dotați. Anual, elevii Colegiului de Medicină Veterinară și Economie Agrară din Brătușeni participă la *Olimpiadele zonale și republicane la disciplinele de cultură generală*. Lotul de elevi al instituției se învrednicește de locuri de frunte. Din analizele efectuate la nivel de Ministerul de resort, instituția a obținut cele mai bune rezultate pe parcursul ultimilor 3 ani.

Anexa 3.2

Participarea Colegiului de Medicină Veterinară și Economie Agrară din Brătușeni în concursuri / olimpiade

Nr. d/o	Olimpiada la disciplina de studii / Unitatea de curs / Concurs de specialitate	Nivelul local / republican / internațional	Locul / clasamentul	Numele, prenumele elevului	Numele, prenumele profesorului
1	Istoria	Zonal	II	Dubin Alexandru	Rotaru Valentin
2	Istoria	Zonal	III	Butnaru Lia	Vacarciuc Eugen
3	Istoria	Zonal	III	Gromic Vasili	Preașca Tatiana
4	Matematica	Zonal	Mențiune	Goraș Angela	Chilianu Olesea
5	Matematica	Zonal	II	Andronic Maxim	Jacota Svetlana
6	Limba engleză	Zonal	Mențiune	Zalevski Nica-Alexandra	Boicenco Alexandr
7	Limba engleză	Zonal	Mențiune	Stici Ana	Borovicova Elena
8	Limba franceză	Zonal	III	Docu Axenia	Boicenco Alexandr
9	Limba rusă	Zonal	III	Andruh Marina	Gaina Ecaterina
10	Limba română (naționali)	Zonal	Mențiune	Blaja Adriana	Rotaru Maia
11	Chimia	Zonal	I	Marașcovschi Alexandrina	Frecăuțanu Elena
12	Chimia	Zonal	II	Prisacaru Cătălina	Frecăuțanu Elena

13	Chimia	Zonal	III	Dobrea Adelina	Frecăuțanu Elena
14	Biologia	Zonal	I	Rusnac Natalia	Goraș Ina
15	Geografia	Zonal	II	Grosu Cristina	Goraș Ina
16	Bazele antreprenoriatului: „Cel mai bun plan de afacere”	Republican	III	Mindrigan Valeriu	Grigorciuc Valentina
17	Conferința științifică la medicină veterinară	Republican	I	Petrova Veta	Prisacari Liudmila Frecăuțanu Ghenadie
18	Concurs republican „Floarea omeniei”	Republican	I	Goraș Angela	Rotaru Maia
			III	Donțu Iraida	Grincevski Marianna
			II	Blaja Adriana	Rotaru Maia
			II	Pasichnic Elvira Petrova Veta Dociu Axenia Damanciu Patricia Nagherneac Daniela Crilov Iuliana Zalevski Nica-Alexandra	Rotaru Maia Grincevski Marianna

4. Asigurarea condițiilor de acces la studii a persoanelor cu cerințe educaționale speciale

În Colegiu și-au efectuat studiile 6 elevi cu dizabilități fizice. Dizabilitățile elevilor nu țin de capacitatea de a se deplasa, nici de deficiențe mentale. Totuși, în Colegiu sunt pante care vor asigura urcarea cu căruciorul pe scările blocului, dacă va fi nevoie.

IV. PERSONALUL COLEGIULUI DE MEDICINĂ VETERINARĂ ȘI ECONOMIE AGRARĂ DIN BRĂTUȘENI

1. Personalul Colegiului de Medicină Veterinară și Economie Agrară din Brătușeni

Pentru orice instituție personalul reprezintă pilonul de bază, care asigură existența și prosperitatea continuă a acesteia. În anul de studii 2017-2018 numărul total de personal a constituit 161 de persoane, dintre care 72 – bărbați și 89 – femei: 6 persoane fac parte din personalul de conducere, 101 – personal nedidactic, iar ceilalți sunt implicați în procesul educațional. (Anexa 4.1)

2. Personalul didactic al Colegiului de Medicină Veterinară și Economie Agrară din Brătușeni

În anul de studii 2017-2018 în cadrul Colegiului au activat 46 de cadre didactice (32 femei și 14 bărbați): titulari - 41 profesori, prin cumul - 5 profesori, dintre care cu studii superioare – 46. Dispun de grade didactice și managerial - 33 profesori: 29 titulari și 4 prin cumul. (Anexa 4.2)

Informație referitor la grade didactice

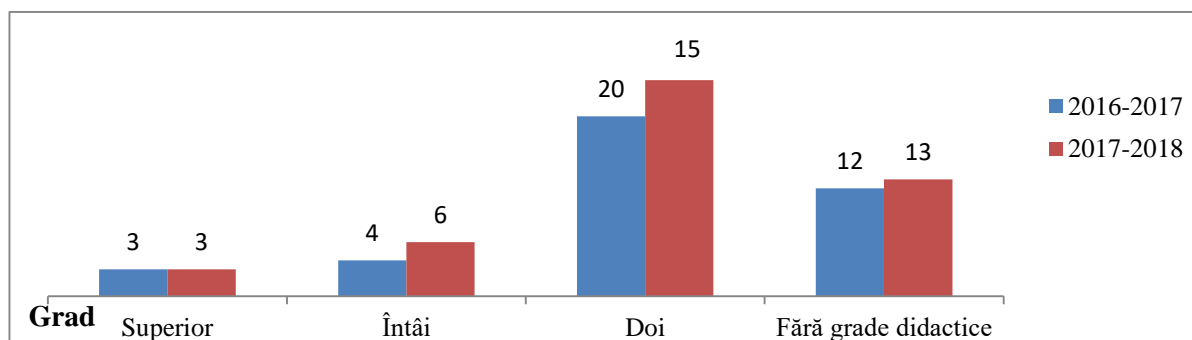

Vechimea în muncă

În anul de studii 2017-2018 au activat 6 profesori începători, de aceea situația grafică se schimbă în comparație cu anul precedent, deci, 22 din 46 persoane dispun de o vechime în muncă de la trei ani până la 18 ani și 18 cadre didactice dispun de vechimea în muncă mai mare de 18 ani.

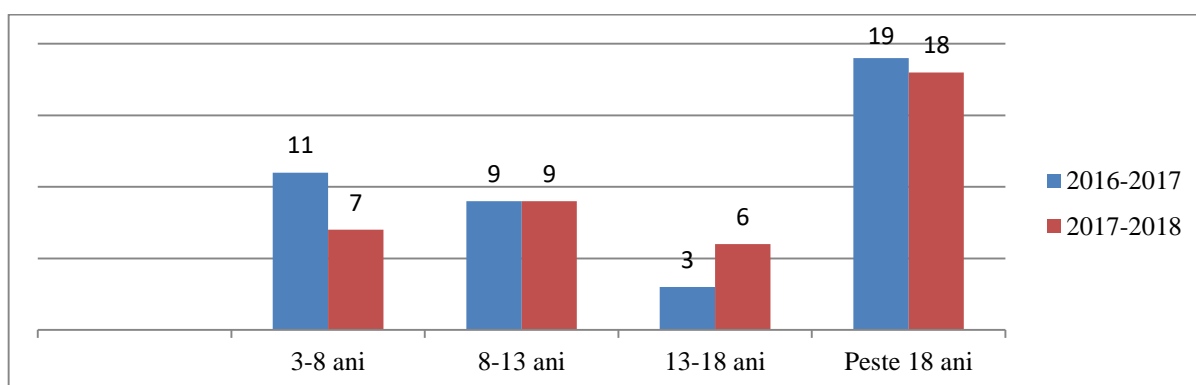

Formarea continuă

Pe parcursul anului de studii 2017-2018 la formare continuă au participat 12 profesori.

Formarea profesională continuă a cadrelor didactice și manageriale în anul de învățământ 2017-2018

Nr. d/o	Numele, prenumele	Forme de formare continuă	Instituția de învățământ	Perioada
		Cursuri (20 credite)		
1.	Priseajniuc Igor	Informatica, fizica	IFC	Noiembrie, 2017
2.	Rotaru Maia	Limba și literatura română	IFC	Aprilie, 2018
3.	Neamțu Eugenia	Educația fizică	IFC	Aprilie, 2018
4.	Ignatiev Iana	Discipline economice	IFC	Aprilie, 2018
5.	Serebreanski Iurii	Zootehnie	IFC	Aprilie, 2018
6.	Grincevski Marianna	Limba și literatura română	IFC	Aprilie, 2018

7.	Musiuc Oxana	Discipline merceologice	IFC	Aprilie, 2018
8.	Grigoriuc Valentina	Discipline economice	IFC	Aprilie, 2018
9.	Frecăuțanu Elena	Chimie, biochimie	IFC	Aprilie, 2018
10.	Slobodean Igor	Discipline veterinare	IFC	Aprilie, 2018
11.	Roman Irina	Discipline economice	IFC	Aprilie, 2018
12.	Usturoi Diana	Discipline veterinare	IFC	Aprilie, 2018

V. BAZA TEHNICO-MATERIALĂ A COLEGIULUI DE MEDICINĂ VETERINARĂ ȘI ECONOMIE AGRARĂ DIN BRĂTUȘENI

1. Capacitatea instituțională după proiect și utilizarea reală

Patrimoniul Colegiului de Medicină Veterinară și Economie Agrară din Brătușeni a fost creat, menținut și este dezvoltat în continuare, angajații instituției manifestând atitudine grijulie față de bunurile acestuia. Astfel, Colegiul de Medicină Veterinară și Economie Agrară din Brătușeni are la balanța sa:

- 2 blocuri de studii cu 18 cabinete și 16 laboratoare (suprafața de 6352 m²) încălzite de cazangerie pe gaz natural;
- sală de sport (suprafața de 1012 m²) asigurată cu inventar sportiv și un stadion de 650 m²;
- cantină de 779 m² cu 280 locuri, care este utilizată parțial și bufet de 20 locuri,
- 3 cămine cu suprafața 7656 m² și capacitatea de 600 locuri; în unul din ele locuiesc 261 elevi, iar alte două cămine a câte 200 locuri sunt conservate;
- punct medical de 60 m² pentru 11 locuri;
- stațiune didactică-experimentală cu suprafața de 1648 ha, dintre care 1560,2 ha de pământ arabil, inclusiv 76 ha de livezi de măr;
- depozit 5451 m² (capacitatea de 1000 t);
- echipamente, utilaje și mecanisme;
- brigada de tractoare și mașini agricole (Anexa 5.1).

2. Asigurarea materială a procesului de formare profesională

Tehnologiile informaționale sunt prezente în Colegiul de Medicină Veterinară și Economie Agrară din Brătușeni care dispune de 61 calculatoare având un sistem centralizat conectat la Internet. 40% din ele au o vechime de peste 10 ani. În instituție funcționează două clase cu calculatoare. Sunt asigurate cu calculatoare toate catedrele și cabinetul metodic. Nu este o excepție nici sala de lectură, dotată cu 7 calculatoare, în care sunt plasate pentru accesul liber al elevilor cursurile de prelegeri la disciplinele de studiu, fișele instructive pentru lucrările practice și de laborator, caietele de lucru.

Două laboratoare performante sunt dotate cu: un toculator, un destilator, un cuptor de uscare, un fotocolorimetru, un reșou electric, mese de laborator, un dulap de ventilare, mese de titrare, un

triheneloscop, o trusă necropsică, o trusă cu instrumentar chirurgical, un refractometru, 13 microscopie trinoculare, balanțe analitice, o masă chirurgicală, o centrifugă universală, 3 frigidere pentru probe, 2 PH-metri portabile, un analizator hematologic, un incubator, o cameră climatică, un analizator lapte, un autoclav, un cuptor de calcinare, o tablă interactivă, un laptop, etc.

Colegiul este dotat cu echipamente care sunt utilizate în procesul educațional cum ar fi:

- 15 imprimante
- 2 table interactive

Localul bibliotecii funcționează în două secții: abonament și sala de lectură. Pe parcursul anului de studii în sala de lectură se desfășoară diferite activități: lansări de cărți, expoziții de carte la specialitate, ore de clasă cu diverse tematici.

Colecția bibliotecii cuprinde:

- Literatura didactică – 40908 ex.;
- Literatura de specialitate – 10769 ex.;
- Literatura de cultură generală – 1537 ex.;
- Literatura artistică – 11405 ex. (Anexa 5.2)

3. Asigurarea elevilor cu cămine

În cămin locuiesc 261 de elevi pentru care sunt create condiții bune de trai și odihnă. La etajul I este camera de agrement, camera de odihnă și punctul medical. La fiecare etaj sunt amenajate bucătării. La etajul I, IV și V sunt camere de duș a câte 3 cabine. Căminul este asigurat cu 3 frigidere, 2 congelatoare, 2 mașini de spălat (automat), 10 plite electrice, 2 televizoare, 2 boilere, 35 dulapuri, 148 noptiere, 91 scaune, 74 mese și 270 paturi.

S-a efectuat reparație capitală la etajul VIII și IX, au fost schimbate 40 uși, toate geamurile, ușile de la balcoane și caloriferele (108 buc.). (Anexa 5.3)

4. Activitatea economico-financiară al Colegiului de Medicină Veterinară și Economie Agrară din Brătușeni

Finanțarea instituției se realizează din alocații bugetare, suplimentate cu resurse extrabugetare din taxele de studii percepute de la elevii care își fac studiile cu achitarea taxei de studii.

Colegiul de Medicină Veterinară și Economie Agrară din Brătușeni gestionează bugetul într-un mod eficient și are grijă de menținerea și administrarea bunurilor din patrimoniul său. Modernizarea infrastructurii se realizează din sursele bugetare alocate, precum și din contul finanțării obținute din veniturile Stațiunii didactico-experimentale, donații, taxele de studii și de cazare activității de generare a veniturilor. În dependență de sursele financiare existente sunt efectuate reparațiile curente și capitale.

Ne propunem să creștem eficiența utilizării surselor și veniturilor, diversificarea lor în activitatea economică a Colegiului, asigurarea transparenței în procesul decizional și cel financiar. (Anexa 5.4)

VI. PARTENERIATUL SOCIAL

1. Implicarea Colegiului de Medicină Veterinară și Economie Agrară din Brătușeni în proiecte naționale și internaționale

În anul de studii 2017-2018 Colegiul a avut ca partener Asociația Obștească Procooperare Regională din Bălți care a contribuit la desfășurarea cursurilor de formare profesională la meseria 12363 "Crescători de animale", care a instruit deja 104 de specialiști în sectorul zootehnic.

Colaborării cu părinții i se acordă o atenție deosebită. Părinții fac parte din Comisia Internă de Evaluare și Asigurare a Calității, Consiliul de Etică. Colaborăm, de asemenea, cu Centrul Militar Teritorial Edineț și cu Comisariatul de Poliție, care vin ocazional cu lecții pentru elevii Colegiului. (Anexa 6.1)

(Anexa 6.2)

Implicarea instituției în proiecte naționale și internaționale

Nr. d/o	Denumirea proiectului	Perioada de desfășurare	Alocații / investiții (mii lei)		Beneficii / nr. de persoane
			din instituție	de la partener	
1	ProCooperare Regională	01.01.17 - 31.12.17	22,8	89,2	53 persoane

2. Consolidarea platformei de dialog social, inclusiv în scopul delegării elevilor la stagiile de practică

Având o experiență bogată de activitate, Colegiul de Medicină Veterinară și Economie Agrară din Brătușeni colaborează cu diferiți parteneri, scopul propus fiind buna funcționare și dezvoltare a instituției, precum și promovarea imaginii acesteia la nivel național și internațional, care pregătește specialiști competenți în domeniul agriculturii și economiei. Astfel, printre partenerii Colegiului sunt: administrația publică locală și centrală, agenții economici, instituțiile de învățământ, organizațiile obștești, naționale și partenerii internaționali de dezvoltare.

Anual, sunt încheiate contracte de colaborare cu agenți economici pentru asigurarea locurilor de desfășurare a practicilor de instruire și de diplomă. Există 12 agenți economici constanți cu care suntem în colaborare de 6 ani și care solicită repartizarea elevilor noștri pentru desfășurarea practicilor la ei în întreprinderi. Ne propunem ca numărul acestora să devină mai mare și pentru alte specialități. Spre exemplu, este greu să încheiem contracte pentru practica de absolvire la specialitatea „Achiziții publice”. (Anexa 6.3)

Anexa 6.4

Consolidarea platformei de dialog social

Nr. d/o	Parteneri sociali, întreprinderi, asociații etc.	Nr., data încheierii contractului/ acordului de colaborare	Alocații / investiții (mii lei)		Scopul contractului	Realizări, beneficii
			din instituție	de la partener		
1	SRL „Soft”, Ungheni	Nr.5 Vet din 19.09.2016	-	-	Efectuarea practicii	-

2	SRL „Lumea animalelor domestice”, Bălți	Nr.6 Vet din 20.09.2016	-	-	Efectuarea practicii	-
3	SRL ICS „Funny Pig”, Florești	Nr.4 Vet din 06.09.2016	-	-	Efectuarea practicii	-
4	SRL „Nicoleta Lux”, Chișinău	Nr.7 Vet din 27.09.2016	-	-	Efectuarea practicii	-
5	SRL „Total Gnatiuc”, Glodeni	Nr.8 Vet din 22.09.2016	-	-	Efectuarea practicii	-
6	SRL „Favorit”, Edineț	Nr.28 M din 13.09.2016	-	-	Efectuarea practicii	-
7	SRL „Vlados-com”, Edineț	Nr.17 M din 12.01.2016	-	-	Efectuarea practicii	-
8	SRL „Metro”, Bălți	Nr.28 M din 20.09.2016	-	-	Efectuarea practicii	-
9	SRL „Lavitest”, Edineț	Nr.13 M din 21.09.2016	-	-	Efectuarea practicii	-
10	SRL „Construct-Com”, Edineț	Nr.18 M din 22.09.2016	-	-	Efectuarea practicii	-
11	Consiliul Raional Edineț	Nr.25 M din 23.09.2016	-	-	Efectuarea practicii	-
12	Consiliul Raional Briceni	Nr.12 M din 23.09.2016	-	-	Efectuarea practicii	-

Profilul instituției de învățământ															
1	Instituția de învățământ profesional tehnic	Tipul de proprietate: public/p	Fondator	Tipul programelor (se bifează)			Anul fondării	Anul ultimei reorganizări, nr. HG	Adresa juridică, inclusiv pentru sediile arondate	email	web	Director	telefon director / anticameră	Anul aprobării PDS	Accreditarea instituției de învățământ (nr. hotărârii / data)
				Nivel III	Nivel IV	Nivel V									
1	2	3	4	5	6	7	8	9	10	11	12	13	14	15	16
1	Colegiul de Med. Vet. Și Economie Agrară din Brătușeni	public	Ministerul Agriculturii și Industriei Alimentare al Republicii Moldova		*		1973	HG Republicii Moldova nr. 1551 din 23 decembrie 2003	4607 MD, r. Edineț, s. Brătușeni, str. Serghei Lazo	zoobrat@mail.ru	http://colegiagricole.md/	Dolișcinski Sergiu	0 (246) 75-5-94	2017	Hotărârea Ministerului Educației nr. 253 din 10.03.2005 la specialitatea „Medicină Veterinară” - 2601” cu eliberarea Certificatului de acreditare AC Nr. 0009.

								Anexa nr. 2.1	
Numărul grupelor de elevi în anul de studii 2017-18									
Instituția de învățământ profesional	Nr. de grupe TOTAL	Nr. total de grupe de elevi la programe de nivel IV	Inclusiv la programe de nivel IV pe ani de studii				Inclusiv cu limba de instruire		
			Anul I	Anul II	Anul III	Anul IV	romană	rusă	alte limbi
2	3	8	9	10	11	12	20	21	22
Medicină Veterinară și Economie Agrară din Brătușeni	21	21	5	6	5	5	13	8	
TOTAL IPT MADRM									

Anexa 2.2.

Contingentul de elevi pe anul de studii 2017-2018																		
Instituția de învățământ profesional tehnic	Total elevi la* 01.10. 2017	Inclisiv din alte țări	Total elevi la programe de nivel IV*	Nr. de elevi pe ani de studii*				Inclisiv din alte țări	Inclisiv		Inclisiv		Apartenența etnică					
				I	II	III	IV		Buget	Contract	Băieți	Fete	Moldoveni	Români	Ucraineni	Ruși	Romi	alte naționalități
Medicină Veterinară și Economie Agrară din Brătușeni	469		469	118	139	114	98		388	81	250	219	328		123	11		7
TOTAL IPT MADRM																		

Anexa 2.3.

Instituția de învățământ profesional tehnic	Nr. elevi la 01.10.2017 conform datelor BNS*	Nr. total de elevi plecați în perioada 01.10.2017 - 30.06.2018							Nr. total de elevi veniți în perioada 01.10.2017-30.06.2018					Nr. de elevi absolvenți ai anului** 2017-18	Nr elevi la 01.07.2018
		Total	inclusiv						Total	inclusiv					
			Nereușita academină	Transfer	concediu academic	Abandon școlar	Plecare după BAC	Alte cauze		Restabilire la studii	Transfer	Reveniți după concediu academic	Alte cauze		
de Medicină Veterinară și Economie Agrară din Brătușeni	469	22	8		4	5		5	1				1	95	353
TOTAL IPT MADRM															

										Anexa nr. 2.5.
Informația cu privire la nr. de elevi absolvenți ai anului de studii 2017-18 (Promoția 2018)										
	Instituția de învățământ profesional tehnic	Nr. de elevi absolvenți			Inclusiv		Inclusiv			% absolvenților din nr. celor admiși inițial
		Total	Buget	Contract	Băieți	Fete	la programe de nivel IV*			
1	2	3	4	5	6	7	11	12	13	17
1	Medicină Veterinară și Economie Agrară din Brătușeni	95	83	12	51	44	95	83	12	100
	TOTAL IPT MADRM									

									Anexa nr. 2.7.
Frecvența elevilor în anul de studii 2017-2018									
	Instituția de învățământ profesional tehnic	Nr. de ore absente			Numărul de absențe la un elev*			Nr. de elevi care au absentat nemotivat peste 40 ore	Nr. de elevi care au absentat motivat peste 60 zile
		total	motivat	nemotivat	total	motivat	nemotivat		
1	2	3	4	5	6	7	8	9	10
1	Medicină Veterinară și Economie Agrară din Brătușeni	16428	12949	3479	36,02	28,42	7,6	3	
	TOTAL IPT MADRM								

							Anexa nr. 2.11.			
Instituția de învățământ profesional tehnic	Angajați în câmpul muncii pe specialitate	Angajați în alt domeniu	Afacere proprie (antreprenor)	Continuă studiile	Neangajat	Serviciul militar	Concediu de îngrijire a copilului	Plecat peste hotare	Alte prevederi	TOTAL ABSOL VENȚI
2	3	4	5	6	7	8	9	10	11	12
Medicină Veterinară și Economie Agrară din Brătușeni	18	8	1	38	1	5	6	13		90
TOTAL IPT MADRM										

															Anexa nr. 3.1.	
Susținerea probelor de absolvire																
Instituția de învățământ profesional tehnic	Forma de evaluare	Nr. de elevi admiși la probele de absolvire	Admiși inclusiv din anii precedenți	Nr. de elevi, care nu s-au prezentat la susținerea probelor de absolvire	Nr. de elevi , care au susținut probele de calificare cu nota medie						< 5,00	Nota medie la probele de absolvire	Nr. de elevi absolvenți, care au susținut probele de absolvire			Nr. de elevi, care nu au susținut probele de absolvire
	Examen / lucrare / Proiect de diplomă				10	9,0-9,99	8,0-8,99	7,0-7,99	6,0-6,99	5,00-5,99			Total	Buget	Contract	
2	3	4	5	6	7	8	9	10	11	12	13	14	15	16	17	18
Medicină Veterinară și Economie Agrară din Brătușeni	examen	95			33	23	27	9	3			8,82	95	83	12	
TOTAL IPT MADRM																

					Anexa nr.3.2
	Participarea instituției de învățământ la concursuri 2017-2018				
nr. Ord.	Instituția de învățământ profesional tehnic	Olimpiada concursului Disciplina/unitatea de curs/concursul	/CLASAMENTUL	Numele, prenumele elevului	Numele prenumele profesorului
1	2	5	8	9	10
1	Medicină Veterinară și Economie Agrară din Brătușeni	Bazele antreprenoriatului: „Cel mai bun plan de afacere”	III	Mindrigan Valeriu	Grigoriuc Valentina
		Conferința științifică la medicină veterinară	I	Petrova Veta	Prisacari Liudmila Frecăuțanu Ghenadie
		Concurs republican „Floarea omeniei”	I	Goraș Angela	Rotaru Maia
			III	Donțu Iraida	Grincevschi Marianna
			II	Blaja Adriana	Rotaru Maia
			II	Pasicinic Elvira Petrova Veta Dociu Axenia Damanciuc Patricia Nagherneac Daniela Crîlov Iuliana Zalevschi Nica-Alexandra	Rotaru Maia Grincevschi Marianna
	TOTAL IPT MADRM				

Personalul instituției de învățământ																										Anexa nr. 4.1.	
N d/o	Instituția de învățământ profesional tehnic	Nr. total de personal				Inclusiv																					
						Pesonal de conducere			Personal didactic													Personal didactic		Personal nedidactic			
		Nr. de unități aprobate în state de personal la 01.01.2017	Nr. de persoane	Inclusiv		Nr. de unități aprobate în state de personal la 01.01.2018	Nr. de persoane	Inclusiv cu grad managerial	Nr. de unități aprobate în liste de tarificare la 01.09.2017 *	Nr. de persoane titulare	Nr. de persoane angajate prin cumul în anul de studii 2017-18	Nr. personal de vârstă pensionară	Necesarul de personal*								Nr. de unități aprobate în state de personal la 01.01.2018	Nr. de persoane	Nr. de unități aprobate în state de personal la 01.01.2018	Nr. de persoane	Nr. de unități aprobate în state de personal la 01.01.2018	Nr. de persoane	
				Bărbați	Femei								Limba și literatura română	Limba străină	Matematică	Fizică	Chimie	Biologie	Informatică	Istorie							Discipline de specialitate
1	Medicină Veterinară și Economie Agrară din Brătușeni	177,73	161	72	89	6,5	6		41,73	37,5	5	6			1						1	4	3	11	9	114	100,5
TOTAL MAIA					0																						

Informație cu privire personalul didactic în anul de studii 2017-2018																	Anexa 4.2.						
	Instituția de învățământ profesional tehnic	Nr. total de cadre didactice la 01.10. 2017	Inclusiv		Studii		Vechimea în muncă				Nr. de cadre didactice care au obținut grad didactic în anul de studii 2017-18	Numărul de cadre didactice titulare							Nr. de cadre prin cumul		Nr. de persoane care au promovat		
			Bărbați	Femei	superioare	medii	3-8 ani	8-13 ani	13-18 ani	peste 18 ani		numărul de cadre didactice cu normă deplină -cel puțin 720 ore	grad managerial	grad didactic superior	grad didactic I	grad didactic II	grad științific	Fără grad didactic	Cu grad didactic	Fără grad didactic	Stagii de formare profesională continuă -de la 10 credite	Module tematice de formare profesională continuă	Studii de recalificare profesională
1	Medicină Veterinară și Economie Agrară din Brătușeni	46	14	32	46	0	7	9	6	18	6	25		3	6	20		12	4	1	11	7	1
	TOTAL MADRM			0		0																	

Anexa nr. 6.1.

Implicarea instituției de învățământ profesional tehnic în proiecte naționale și în

Instituția de învățământ profesional tehnic	Nr de proiecte	Inclusiv			Alocații / investiții (mii lei) (co		Nr. de proiecte cu scopul		
		Locale	Naționale	Internaționale	din instituție	de la proiect	Formarea personalului	Mobilitate academică	Alte scopuri
2	3	4	5	6	7	8	9		
Medicină Veterinară și Economie Agrară din Brătușeni	1		1		22,8	89,2	53		
TOTAL IPT MADRM									

Anexa 6.2

Implicarea instituției în proiecte naționale și internaționale

nr. Ord.	Instituția de învățământ profesional tehnic	Denumirea proiectului	Perioada de desfășurare	Alocații/ investiții (mii lei) din instituție	Alocații/ investiții (mii lei) de la partener	Beneficii /nr. de persoane
1	2	5	8			9
1	Medicină Veterinară și Economie Agrară din Brătușeni	ProCooperare Regională	01.01.17 - 31.12.17	22,8	89,2	53
	TOTAL IPT MADRM					

											Anexa nr. 6.3.
	Consolidarea platformei de dialog social										
	Instituția de învățământ profesional tehnic	Nr. de parteneri sociali, întreprinderi, asociații etc.	Inclusiv		Nr. de contracte/ acorduri de colaborare încheiate	Alocații / investiții (mii lei)		Scopul parteneriatului			
			Naționali	Internaționale		din instituție	de la partener	Vizite de studii	Formări ale personalului	Stagii de practică ale elevilor	Alte scopuri
1	Medicină Veterinară și Economie Agrară din Brătușeni	1	1		1	22,8	89,2	2	53	53	
	TOTAL IPT MADRM										